ابدا نحن اليكم الارواح ووصالكم ريحانها والراح
وقلوب اهل ودادكم تشتاقكم
والى الذين هواكم ترتاح
وارحمتاه للعاشقين تحملوا
ثقل المحبة والهوى فضاح
اهل الهوى قسمان قسم منهم
كتموا وقسم بالمحبة باحوا
فالبايحون بسرهم شربوا الهوى
صرفا فهتك الغرام فباحوا
والكاتمون بسرهم شربوا بها
ممزوجة فحمتهم الاقداح
فتشبهوا ان لم تكونوا مثلهم
ان التشبه بالرجال فلاح
لا ذنب للعشاق ان غلب الهوى
كتمانه فمضى الغرام فباحوا
والله ما طلبوا الوقوف ببابه
حتى دعوا واتاهم المفتاح

يلوى على زرد الحذار دلالة
كم فتنة بين اللوى وزرود
هذا يقوم على القلوب دليله
قطعًا وذاك السيف للتقليد
من جفنه لمحبه وعدوه
سيفان من لحظ وحد حديد
اياك والادراك ان ليعضهم
لفتات غزلان وفتك اسود
اجسامهم كالماء الا انها
حملت قلوبًا من صفا الجلمود
هم اورثوا قلبي السهاد وكحلوا
اجفاننا بالدمع والتسهيد
ارعا الكواكب معلنًا فكانني
وكلت بالتعداد والتعديد

مخمس

زار حبيب دجا في مترب وله
في خده شامة والحسن سلسله

فقمت اسعى ولي في حبه وله
التي بدا لي عاصدري فقلت له

اطفات مرهيب انت مولعه

وقد طمعت بوصل ثم قلت متى
يشفى غليلي واحظى بالمرومة

فاجابني بخطاب منه ملتفتا
فقال لا تطمعن عيناي قد رمتا

سهما فاصبت ادري اين موضعه

شعر

بين البنان وصدغه المعقودي
كاسان من خمر ومن عنقودي

هذه تدار لنا بابيض ناعم
ترف وتلك تدار بالتوريدي

ساق كان جبينه مع شعره
قمر تبلج في الليالي السودي

وضاح در الثغر معسول اللما
متضايق الاجفان رحب الجيدي

غمدکلدوکیده دنیا قلده دین
مشکل اولور قلده دنیالیده دین

بنه بو تنهه می بن سقله یارب
شه لردن کاولمسه طبعی معذب

نصیب ایتمه بونی ذهن سقیمه
نصیب ایت ذهن پاک مستقیمه

موشح نیرز

فاتن الولدان اشهر مرهف باتر
ساحر للطرف ساهر والحشا فاتر
صار وجدی فیه اوفر مذ غدا نافر
ثغره من ورد کوثر والعقیق خاطر
جل من قد صاغ بدرا فی حلی انسان
من لماه ذاق سکرا فاثنی نشوان
رامیا بالفتک مغرم باله من رام
حامیا من ورد کوثر ثغره العاطر

عاشرة یا بدر کثرة ناس ملجالك
عاشرة غیری ولا اکثر ملجالك
غیری یقلك دانت عزی ومن جالك
یضحك علیك مراده بس توضیلك
ادنت حرداً تلاتین یوم ومن جالك

ثقیل

دم تکه دم تکه تکه دم تکه دم تک تک دم دم

تک دم تک تک دم تکه دم دم تک تکه

دم تک تکه دم تک تکه تکه

خمس تدکی

دم تکه دم تک دم دم تک تکه دم تک تکه دم تک

تکه تکه

خفیف

دم تک تک دم تک تک دم تکه دم تکه دم تک

دم تک تک دم تکه دم دم تک تکه دم تک

تکه دم تک تکه تکه

دم دم تک دم تک تک دم تک تکه تکه

دوروان

دم دم تک دم تک تک

حسنی اصولش ثقیل

جانا بچه بر بی یکیان اولین
بجران غم زلفه سوزان اولین

بلبل کی آتشفته و نالان اولین

دو کیسی اصولش دوردان

دل گنج زلفنده اولوب جانه مهمان
قانلا شدی دلده غم تخت بجران

قول اولمایکن بیک بیک زاده یه اولدم کویچک بنده زمان

دلدن کلان الدن کلیدی

کدالر قلیوب سلطان اولیدی

باشمه دلدن کلور هر نه کلور سه

کل دلین سویلیمه الدن کلور

بند زنبل

بند دوم سن بل

او بغو

اول تدرکه بالدن طتلی بالندن اغ

تیسیکر مز چاره شده صاتلمز

اصفهان اصفهان اصفهان

سوای عشق او بری عشق کو کام بیوفا او کند
نیم بسمل کی ز یاد ایم تو بیهوا او کند
ایشم تا صبح او بی خبر کجا او در زا او کند
درد و غم او لی از نهانم آشکارا او کند

[illegible]
[illegible] بکل نازک [illegible]
[illegible] ملک طوطی [illegible]

[illegible] دو [illegible] اول [illegible]
[illegible] زنانک [illegible]

اصفهان اصفهان اصفهان

طوطی صفت اول جا پیش بری پیدا جانا
بر سوزی داری باد آتش پیدا جانا

عشق تو پیشان من چو پیلی اوزرک
دشمن پیکار سوزی دیدی پیلی جانا

گر گزیدی مدت گفته در اول عاشق چو
بلک نیست بیت بر بوجهان پیدا جانا

بیت ماند و ملک زهر و دریا بی وه اولک
دوست کی پیش لعل کلکه پیدا جانا

ای عالم بری سنان تنک اولدی پیچ
طوطی کی شکر شاه پیدا جانا

چه زهر یکی سنه دل بجان در تر
بیک باد خزان برگ و رخان در تر

کنار لم پیکر بدی بیک خاک لاله
کو رنگ لرزه طوبی بدی گریان

کو یکی تو طوبی بند بیکی
سر بیکان بگذر و تن عریان در تر

نشسته دلو رشوقه رخوان پیشمان لاله
تیغ کافر کبی دل شعر بر آن در تر

با بیاض پیرهن صد لاله بیک ایران
اوشته بر تو طوبی شیده رخشان در تر

چنانکه خط یاقوتی بیاقوت دل و حسن او ورزد
بر لفظ و شکر شکر خطه دل و فتن او ورزد

دل خال سیه عارض زیبا که بار شش
زانگه که نگوزان و شش او دیده چشمی آفریده

بر امی خط یاقوت پیرامن دنیا
در زلف و رخ او دل و دین بازی بدان او ورزد

زانگه که دل گل شد بخیال گلرخ ای ماه
جان بازی بگی تنگه او بنا بر پیمان او ورزد

بحکمی او شبنم چو مهری لطفی بوبلت
با فرق فروزان کم کلطه در عدن او ورزد

ای بیطب دل و جان بو لبک بو بوسدن بو منع
منع ایدر اولی اولمادن صبح اولجه یاری

بنه دونه روی تلخم نقطه خال لب یار
اوتن زار و نزار بولمکه کرک یا زاری

قوبه در مشن لبن دل سر و روان بو یرنه
کل بیب بخی اولالم ایدیه کل یاری

دلم بو یکانی نیت داغ جفا ایتمه
الم خارا و لیکن نیت سلیم کلزاریت

عاشق نقد حیات اول اکر دیدار ای
او کلمه بیم ایتمه ایتمه بو کور مکیاری

پنجگاه اصولش دو رو دارد

صبا و نبود کی گل بود زیبا بود مدن خرم و زیبا
اگر بیچ بوی زلف بیشکا بیدن از دو بیچ

نگارو کی چو بیا آینه سنده جلوه فرش سویله
بنم بکی دو سرو کی پا بینه نوز اسو رو رایچ

راست پنجگاه اصولش دو رو دارد

آدم کم حضرت یعقوب بکی هم شام و صبح
ایدم صاغ و صولو حضرت یا یه نظر

رو کیندی بوغ اول یوسف شاندن اثر
آغلمای کوزلم آغلمه کلور وارمیکیدر

پنجگاه اصولش دو رو دارد

دل بی‌روی تو بی‌گلگشت و گلگشت او دل بی‌بهار
بیچاره دل نه بیخبر بیچاره دل بی‌بهار

سودای زلف یار بلا بی‌پیچ و تاب کرد
بند کمند زلف بیکدیگر فتاد و دل بی‌قرار

در دو گلبرگ سنگ الله بهم آه و فغان
تو نشسته بر دمن آهنگ گلگون و گلخانی

اولر روی بی‌پرتو گل اوردی سنانی
ای مصر ملاحت و بگوی یوسف ثانی

رخ نمایم در سلک اگر دلبر او لگا الاتی
سیر گلزار ایرم گلگدی بهار ایاتیچ

دور گلگر رقیبه بر طلا اگلون تاچ
عیش و عشرت ایرم ایردی صفاهانی

راست اصولش دو رو دارد

صحبه آینه قلبم صدر نقل انکیا ریدن
بنی خاکه تیک ان ایلیه صاقن بخاریدن

یدی یردم بو جودم کار و بارین دایمه
یکیات روزکاریدن شکایت روزکاریدن

راست اصولش دو رو دارد

پایکیه بو زنور یکین خاکیت بو قیدر
عاشق بیچاره یه بر کوغانیت بو قیدر

اولور رنگ جوریمین عاشقی ای دلربا
قاضی اولمق ایستیرسه ایلیه بنانیت بو قیدر

راست اصولش چنین

دیدین ای کوزه‌ام حال دل زاری کسا
بی‌پیش تا نه چکر عرض ایم بیماری کسا

مرکن تا بلکه کوکله بیم کار بود
بنه کنه دم کیه بیت اشک کنکاری کسا

راست اصولش دو رو راه

بیرون آب جان دیت
برا و کلم دورده او غیر تکیت

دو دیه دو نه جور راقید کیکا
ای فلک الله صالدم بن سنی

فصل

اولدرمسون عدوی جانم آلمسون
جسم ایلسون بر زاجم جانم آلمسون

بن جان ویررن اولکیلولده بیع یار
یوزنه سورمسون براوج قانم آلمسون

اصول نقش

اخذ ایدر لطافتی تاب ایدری لایق
کوب بورنی اشکی یاره دوکرزی یاره

افتاده ایچرمی کوکلی آه و ناله
مست مدامی اولدی کوکر نازیاله

حسینی اصولش
نصل

گویی که کرسی اولی در حال متثالی کو
دای ملک سلطنت ابر کرامی کو
مسرور ایدی که فانسه زر شوکتی کو کل
رسوای عالم ایدی محمدی جهانی کو
ناکاه طوقتی بیر تخت بهتانی کو

حسینی اصولش
نصل

خوشا یه چکه کچن روزکاری
بغم بلا دوشاه خوشیا یه ویرم

بلا ایچنه نوت دنیا یه ویرم غم
بیچه بلای کشور دارا یه ویرم غم

سکاه اصولش ثقیل

آتشی دل کو بدرخش دل اچی شی آنک
نار محبت محبت بلیا نار نبوی لا آنک

قاموسا شی شب تی دوران عجیبه
تی بکی یا ناغه آقشه یا لی

سکاه اصولش تاقه ضرب

لعلکو چشم نکهبان دلدر و بیچون بلدرن
چشمه دلدر امر نوزجا دلدر و بیچون

اغلمایسی تی کوزم کوزم نوزکی دریا
تیکی کوزم چشم کریان دلدر و بیچون بلدرن

سکاه اصولش فاخته ترب

دمیدم فانیه بر چشم گریانم نیم
اگر در کون شکستی نالهٔ زارم نیم

حسرت و درد و الم عشق تمامم کرد
بخدا گر بنه چشمی پی انه خبر دارم نیم

سکاه دیدر روان

غم هجر اندوه حالت و رویت ایل دردانا
بجام و لبم شوخک دم وصلنه عالم وار

نه جام باده گلگون نه کز باده مدام وار
نه صدر کوشه نشینی نه کسی جای تمام وار

در مقام نوا
دور روان

بلای عشق کی با شد الم
الم بجز بیخبری کسی طالم

وصال ار بدم آواره عالم
بیوری شم بیوری الله صالم

در مقام نوا
اصولش روان

کوزاکه در سینه نیزه و زبان اولین
تشکر کیا نیک جانیز و زبان اولین

بن صالین ایسه وبی کالی کاشنده پیل آصل
بن بجوب دوشوکیبیل کی نالان اولین

در مقام نوا
اصول شش روان

غم و رخا کو دلی دل عاشق بی باک کاه
روزگار یا بولور رفعت بولکده خاک اولان

شاه اولور برکون صفای صحبت دوش بلا
شاه نخت بخت بخرا نیجه کمال کی اولان

در مقام نوا
اصول شش روان

دور اشدی بی بی یوب آخر آو ملکدن
قان اغلر سیم نوا شفق کبی فلکدن

بیکان جگر دوزی مدد بو نوعی دلاری
شکوا ایدر سم پیر یا ره بولور کرکدن

یوسیک
اصولش روان

جان آمده نازکلکلا لعلکه سوز یوق
خاکک واقی بر واند ور رفته ده انا

حسنکا او یکنم چون کل جی
حسنیکا بکا کیز نیز بلبل شیدا

یوسیک
اصولش بصار

آلدی کوکل آلیدیب رکنا کاه
تقریره مدد قاملری اولمیه کاه

اغیاره وفا ایلیوب اغلمیه ثنای شاه
سلطانم اقدم قولم یاچک انده

بوسه کل اصولش دور روان

بی جان ادا صد زدی جان دادن یا او خرمی
فلکلر یا بنی آسمان دادم تمی یا نرمی

تو بیمار زبان دوای درد بیدرمی
بیچاره تم بکار درمان بی بیمار صانمی

بوسه کل اصولش دور روان

بجان ادی جان دادی بیش کیرکوک
بکان بلا جانی دم دراوری

تو زیر ایدم کم دی بیدرد کوک
چوبی قالدی بجم بکالارم سز اوک

فاخته ضرب نوا اصولش

بو لعل کوهر یا یلا یا قدم کوهر نی
بو زلف عنبر ضرب یلا یا بلدم کوهر نی

بو شیوه رفتار یلا یا بلدم کوهر نی
گل سنده انصاف ایلدی گل یا بلدم کوهر نی

در مقام اصولش
دور روان

خلاص اولمق [illegible]
[illegible] اندن [illegible] عالم [illegible] اولیه

[illegible]
[illegible] دریای [illegible] دیرسن [illegible]
[illegible] فقدان [illegible] آتشا اولمه

ای گلشن جفا سویلا چون بویلیم اولدک
دشمنک خرین اولوب سکا سویلیم

اغیاره اویلدوکی بلک دوکلدیک
نادانه قوجلدوکی بلک قوتلدیک

در مقام نوا
اموشی اوز

دلبسه بیتی لطف بردم صورت بکلم
طلبدوب بکلم تا بیزیاسی بکلم

در مقام نوا
اموشی اوز

بیلم بیکاولوریا بیلیه احوالی بکلم
بردم آیجوب دیدوم یاسی بکلم

اصولش دو دارد

با تحدهٔ اول بر تنگ عشق تو ترنیز
جامه سوای گل بر رنگ ترنیز

سوم اصولش چهار

گل کی گلدی بیشه‌ی بنه هنگام بهار
زین دلوب گلدی تیز با ارتنی گلزار

سوم اصولش چهار

سوم بهار اولدی گلک عزم چمن ایلدی
یا یاره عیش ایلدم صحن چمنده هم بهار

سوم اصولش دو دارد

با تحدهٔ اول بر تنگ عشق تو ترنیز
جامه سوای گل بر رنگ ترنیز

سوم اصولش چهار

سوم بهار اولدی گلک عزم چمن ایلدی
یا یاره عیش ایلدم صحن چمنده هم بهار

عجم فاخر

سر و چشمم و اول کس دو رو نم ز اکرم
یا چرا ی پیره گریم ز اکرم آعلم

با تو دارم دل گلشن تو ز اکرم آعلم
سر و ده با قدم قامت جانانم ز اکرم آعلم

عجم دو دیوان

عاشقم تا بینم خلق چه جانکند
قوت آتش دلان سوز بیجانکند

عاشقی نی جان آتش نه دل آفت
افتاده اگر کجا ی دل و جان رو نکند

ق

در مقام حسن الخطوش
او و حسینی

گل ای دلبر پسکلی ای اچکم
بودیغی یکه بر قاعده اشتری سلطان

بودوران چکیدن زنقوش چکلم
بودوران یکه بر قاعده اقتری سلطان

اور کلمه تیب کلیده ایکن
قاچ دیشت ایچی قوتیده ایکن

سوره کوردوران انکلیده ایکن
بودوران یکه بر قاعده اقتری

بیلک سیاه نکله ازلون
وفا کلمز ایشی دکه کوزلون

آیاقلرون قالقش سوزلرون
بودوران یکه بر قاعده اقتری سلطان

خوش و دردناک

بزرگ یاد دل طاقت بیکاری یاد
قاتلی بیحالک نیست جسم و قراره

دوشنه کردون بلا بی کی نیز بیگاره
دیوانه کو کل بیلیمین سکه زیچاره

دوشنه کی صبحی بیکه نه دیوانه میسن کن
یا نه کی بکای شمشه نه دیوانه میسن کن

دینا وده عجب ایلیکه اوصلانه میسن کن
آواره کو کل بیلیمین دوره زیچاره

درمانی یوقیسه دردلم دم آکلرسن
حکیم کو کل بیریسوب آواره گزرسن

هجرانی کوزلرن بوچهانده نه اوسن
بیچاره کو کل بیلیمین عشقه زیچاره

سکاه اصیوشش دهدوردوک

باشد بک سور زلف پیشانیک او چندن
قاندر دیکلر غمزه ز آنک او چندن
بوزنسور بک او ما پایکه آنکله اولان
بوتی دراکیک چو او امانک او چندن

سکاه اصیوشش دهدوردوک

جانلدن اوصاندردی بی نخت جهان
بر دانی کوزل یوسیدن بیه ایدولمن
اشکم کبی ای ذل بیوک کنار دولمن
اول چشمی بیدن ساکر بک رنجا دولمن

سکاه اصولش دو دردوان

گل گل که کلیسا بیکون پرسن قرین
سیر ایدوم ای سم دردوان پرسن قرین

بیوب ایچیم نقل بیچی هم قوش شاه عالم
الاکه ایاشه جهان پرسن قرین

سکاه اصولش دو دردوان

کوکلی پردم بیه ایم دوشنی فنا دوین
بیری پاپ ملک منظاشر کفاره دوین

دردو محنت صدون اشدی اوکلک دوبای توق
حالی بلم نیچه فرض ایلیم اول یاره دوین

فتی عاشق که بی رو جان او باش
بخشی دل که بر کند و پیمان او باش

گویی بجگ و بر جب لبی بطلب کن ماه
قالد رو بب انفی شمع بب سلمان او باش

خطا بین و ذوق تا تنگ کعبه
یا بجگ خضر جان بیا بیه نهان او باش

گرفت علم و صور سلک دل مسکین حال
شمع بی کاری کیا [illegible] ایمان

صفی ما و بیری رو ای بجم اتش
اول کر اخاتم جا صد سلیمان او باش

صفی خوش قوی و پیر بلند بی چون نکر فتن
بیچ عالم دو سان بر آدمی دار چون نکر

علف تو زر و دوات بیدر اهل هم می
بجلد اندر و کی در بند بود در کرد و نکر

بنام اول بیچ چو آتش بیک کلمه ان تمام
که بیم دیده پیش با یک آتش دو نکر

ای ایمی بیچ آتا غنی ای کلکلو نکر
چو تا بیک باش قوت بی اول ای بیچ بند زبنه

حال انقلاب بیت بود ای بخ و نکر
پس بیک در بیو بلا بیو بیک شیر نکر

بن سر و پیچ پیچ زین قد دلیر
طوبی و سدره او بلند اتک برابر

بر رو چو طاوسی و وارد بیکافتک
بر فرده کو سترک رو در کلی تری

مسکین چه چینی دام در زیب مخ چاچون
بغل او چینه دانه حال منتر

خط سیاهی عکس نشکه در کوران
صانع بر چه جهان صوبتی شام شکری

رو در بابه ماغلدی کوکلنی آشم
چینه نظر انشبو جهانک کوزنی تاشم

عاشقان را کشتن و خون ریختن
بر امید [illegible] و [illegible]

گر نه لوم سود کم گناه او ظلم
او اولد رسک شیطان و ظالم

گر ظلم کنی که نیستم در عشق
گر لو کنجی بود پرده مکشوف

من عاشق کوی نیکو تو بوده
بر کدا صورتش محدود

عشق کاری عظیم عشق
صدق عالم ایچه معلوم

عوام اولور پس نیچه چون خواص
بو مخلصک دائمی بیم و امید محبت و اخلاص

اولور دیو بو عشقلره نامیدا بیت
بو لیدی مشت عشکدن دل اکنده خاص

الندی عشقلر قلدی فنا کردی حاصل
پس ای بی کیمه بنا بنی ایدر اخلاص

اودری قصف ایدن دیو بجی عشقلره
سوزم کم ایدیم سرف ایدوب قوتی

الکده ساغر فضل و بلاغت ای ایلان
عدد ایچ حظ انکار ایدوب کوزیه باس

آیا تو نگر که بوی این سوز بی‌نیاز
ایمن دار باشد و دولتی دار

اگر در بیت بود بیت بی‌نیازی
که دور از آن بغایت بیت بی‌نیازی

بیکی شبی تو زم از آنکه تو زیرک
طلب مرا تو از آنات بی‌نیازی

بیو که بگره دو بیچون بی‌تاب
ال دیت شده طوطی را بی‌نیازی

چاره‌ی تو بیا و بی‌نیازی
الی یوقه ولی خوش بی‌نیازی

بند زلفش ز تاب چهره ایمن نمی‌باشد
نه دل را دامن فتنه بلا محنت زیاد

کو ریش خواب بر خط و بیم بلا دهد
بگذار دل به درد و ان شیوه بی‌وفا

قامت بخاک بوده حالت رنگ زرد
بیند بوست شیوه بی‌دل شیخ و سر فراز

نه سایه‌ای که رفتی نمی‌سوزد
کو گل دل بیند زدن بوجیه پرواز

کو گل آنا و گلوبت شیوه بی‌آغاز
دل بی‌بی‌بی‌ان عرض بی‌بی‌جگ نازیا

او لب ریز شیرین بلبوی و فا کا
پایدن نه آیکی و بکی اجتناب بیجی

او نازنین جهانم بکلمه سم ایکی
کم ایدیکه آنک نازنینه بنا بیجی

بنی بلا و غم و درد و محنت اولدرد
او فتنی تخته نه نه اولدی چاره سیا

بیجی یه خاره اقلدی اول بیچه
بکلمه سوایسه نه اویه‌ی اوم روزنا

بکلمه قوانده دراول جنتی شاید بیجی
بکلمه اصلیسوز اول اسم روم بیجی

بزم ما تا کی ز تاثیر دیر فلک
کشتی باده دهی چراغ ابر بیشمرده ریاک

سرو بخش ایا زیاده زیر دارا
یا زمین آرده‌ای شب دهان زنگ

بوی وصف ایل آرده بجا ابرا
بیت بندی بیک ای شیخ جهان زنگ

عاشقی زیبت شیخ توانا ابرا
بزم آلوده شهدی بیم خوف زنگ

شاه جم ملک دل بجی پیش چاکر
مرا دن بیش نوه الم تنگ

ای فتنهٔ صد شکلت بنشین تا نیز دیگر
نازک تنهای هم در رخ جا نیز دیگر

بر گلبن سیمی بر آیند گل دیگر
غمزه کرد عصیان دل ما تو نیز دیگر

ای جان طبیبی بیش غمگار سیم تو می جاگر
گل سوزن و گلبن نه نازکا نیز دیگر

گل بیکه با خوف عارض و بر پشت دیو
سرو و چنار گلدی بکون با غنا نیز دیگر

عشاق ایجنه ایلیه ای یار
ای یوسف زنا نیاشن کی سا نیز دیگر

دو بیتی

باغلدم زناری قول ایله کاطس ایله
بن عاشقم زاهد بنی ایسه پشیمان ایله

اولمه کلی عارف دیوس عاشقه طعن ایلیوی
بن عاشقم زاهد بنی ایسه پشیمان ایله

کلی یوزنگ کورمکچون قلمشم قرض نیاز
ایچمشم جام شرابی قلمشم زنگ نماز

نی ایسه‌سم زهد ایله یوز اولمز اقرار
بن عارفم زاهد بنی ایسه پشیمان ایله

دیده گریان اولمکنی
ایشم افغان اولمکنی
یار هجرانیله

کوزیاشلری جوشه گلمش
چیقیم ارماغه روار
یانمش

باغ عالم جنت اولمش
مرطوف گلیه طولدی
سنیم

پسن کلاوب
سن انا
هیچ دیم پسن اغلروار

اوزره

باغچه لروار باغلروا
صیرولروار صاغلروا
واغلروار

بلا رک دل عاشق دلفگار کرک
بلی عنایت رحمت کنی مکار کرک

پکهری کورکیچکر پیه نیز باشی
سمان فلکده بیم طالع و ستاره

شکسته ایله زرکسی پاره پاره کرک
جمالی بیچه یورزدن کورم دین دنیز

کمال حضرت حق ایله یورور اولیم
مدد داود یورورم بن دیکیچاره کرک

بلی تازه کوکلی خضر ایله دیلک
بیلدم اول بیوفی کل عارضی بهاره کرک

ای شکنده ای عجبی کی بی پرده افتادن
استان حضرت سلطان نگاه کن ای بلبل

دنی پیکش عیش و نوشک دوری دوش ساقی
خط او لنمز بجی دور انگاه کن ای

اکلنم دیو غم چکیه بوصانی زیره
طوتکه باغ عالمی سیر انگاه کن ای

خاطرم ایسه زان جانه بیم و دوش
تخمیه بوقه رضا طاهانگاه کن ای

بیم عشقه نیتم پروانه نگاه کن ای بلبل
بان باقل ال بیچه نیه انگاه کن

کجا مین فنا و بیرنگ معنا و له
مفصل بیچنا اما که دو شم ذاو که

بیا که جرم ایلک براه کلمه یاد که
بلی که نیز فلکش عاشق شاه شاد که

بنی دار ایلک بحقانی عشق جلاد که
جو بنقب بیم ایلش سی آوزن اسناد که

کوزرک خوبرزلک بیه تحصیل الفتی
سنا ارانتی دو بکلد تعجیل ایتیش

چشمی آوزن یوب بطعمی تقبیل
یوز قصوری بلک حسن ایچیل

در کهکشان زیبا بود بی‌اختیار کی جلوه‌ریز

عاشق دلخسته دون درد بی‌پایان دور ریز

جوب

سی

حا

سب

دو

کو

بنده که لایق کرب بود

ایلغر زکر دشمنه در دو جادوان

سوی

اوس

کو مرغ بی‌بال و پر ذوق و صفا دون

بلغر بی‌جا شنگ محو دو فادون بلغر بی‌کس

عمر

حکاد که

اسا دکه

دلبرک وصل نی وانده اقدام ایتمه
کوکل اولسه بیم بو مزن طمع خام ایتمه

مرزمان دور مرادیکه دوزی یکشنبه
متصل کل هپسی سایه نه کلف ایتمه

نی آلتش باغ ارم صیدی دلو پیرادم
سکه رام اولیان آسوبلی آرام ایتمه

جام عشقدن بولمز نیدی بو چلبی بو چلبی
بیتوای بیت نی تکرار دوزن برابر ایتمه

آه پر سوز دلک خاصه صفت بیچاره کم
نوبهار ایله کلیر ایلمزه اعلام ایتمه

نقد قلبی عادت آزردی بدلای بنده کل
او پلیدی کردی ای چشمکه دیب زرنق

کسب شب و خاری بس اول کاو شدی
یا کیم بوزار سوب بالیب سکا اغوانی

جاریشین ایکه بوجهوب یکه
اولدی دهان سکا بیس بیاجا بلیب یا

بیل و کلان بیاشش دامس کوردم
وایرده اشن بوشکلنده عزت یا

بو بولدن باشقدی بت فتنه زلف
یوجی ارقوب شیب عالمشا فتنه یا زلف

صفای خاطر خود را بی صفا ده کردم
بجز بتان بتی بجز از بتان ده کردم

همه شب ز هم و غمان و شادمانی
همه شب بی آفتابی کشاده کردم

بلا کی ایقوده ماه تابان
فروغ چشمی کو نور کو نیز ده کردم

نه دو قدر صفا در خاطر ای پیر
چو خاک در دل آب کو نی باده کردم

بجز در دعای پیر کاخ چه در شام چه
بی صفا ده بره ای بی صفا ده کردم

نظر قبل لطف لیبه بلبیه بی جا تک
کوه بیچ سنزل دزدیکه داری نزه سا طاغ

بی یرون پیه جا لقیت شی تاجه کیکه
اگر من ملک دارم ح شی جا

هنا تم کریه دزار با چیغم قیه دوبه
چو دی نیزه سی کاردن پکلون شاه

هاکه دلم کریه کردی کره هیل تک
بیخان تو بیسین ای روح روبه زیاتخ

جا چکون بی بی بریه بکیم چونکه کاغ
او دوم آرا بزن بیخشی ناکه حشر کیاغ

یحیی افندی

امیر خوار عاشق او اوله جال ایش
پیچاره یار دوشده دوه کورمک جمال ایش

زلفی او جندن ایردوم آه و ناله
اولدی حق برسم بنی آشفته حال ایش

کوستم بدی رحمی بر دم اول
حکم ایله جلدی و حقی بلدرز ال ایش

اغلم سه دیر دوجان و افغان دل ایدر
اول قوده بیت غم بیم و ملال ایش

درمان اولور سندن اولور ایتی جان
یحیی حزین حال بیچاره یحیی حال ایش

سیه دمانی

ای شیرینکی عطا یا یار امان امان
یار منتظری لطفکه منتظری لطفکه
یا طاقتی اولمز بکا امان امان
یار منتظری لطفکه منتظری لطفکه

دور

عقلی پریشان اولور درد و دوا برمان
اولور نازک کولسنان اولور

دور

عقلی زار ایلدن جسمی نار
ایلدن یا قاشنی یای ایلدن

بابیه نقد حیات
او بیه اکر دیدارک
اولمیدر نیجه اغنیا بیه
کورمک

شاه و رکز اوفر ایاسیدر
نوروز ایدر دای کوکلر شاذ اولغرو
سنی ایاغک الله عیش و صفا هیکا
کولدی کوز لندی حق کلدی خیر لر الله
شاذ اولیکوکنا ای کلدیرن شاذ اولغرو
ایاسیدر

صیدر

ماه روزی عید بر عاشق رسوا آیین
بیجه بیک باده قلبیم بود دل نشین آیین

عشقنک سودا سنه دوشدم یتردم بی عملی
قنی بولدم بلمین اول شوخ نی بر دلجی

بحرارت بغلدم تاب تب عشقکه کم
سوزیچ دفع ایلیب اجسم بدیچ دریا بنی

حب سنجو بادیه ده دنیا جفا سیبی نجکه کم
بو خسته عمر وداری سنسیز نیلر دنیا بنی

استان یارده مسکن بولورسم باقیا
قانی سیر ایلنده عنقا یه استغنا بنی

چین جبین ایتدک یه ابرولرک جانا ندر
ای شه حسن و بهابونا استغنا ندر

گلشن حسنک طوررکن نیلرادر جنبی
وار یکن کویک سنک دنیا و ما فیها ندر

لعلکه نسبتله قدر و قیمت اولمز کوهمن
دردندانک یانیده لؤلؤی لالا ندر

قامتک عرضایت نیه ای سرو گلزار وفا
سرنگون اولسون قو بلسون نخل طوبا ندر

ای مرحبی طلمه میل اغز دیشدک اولکمی
یا سر کونیده کی فریاد و واویلا ندر

کورمز ایشکی کعبه سن اول قبلهٔ جانانک
چوب دوشدی مکرم کوزنه قبله نمانک
زردختارنی ویرمدیلر کسبه قلدی
اغلمغی الدیلر وطل کرانک
یلداده لرک حقنده سوز چکدی هرکز
انصاف عجب تنده ایشی ای غنچه دهانک
حنجر کبی اظهار صفا ایلدی دلدن
نازکلکله کوکلنز الماغه میانک
باقمی جین جانن مکر بو درس اولمش
برعالی واردر ده اوسرور روانک

هو کز قدر جاه نه سیم و زر استرین

بر سر و بر یلود دلبر سیمین بر استرین

باغ بهشت گونه یار لشایم دیو

حقدن همیشه او جغه بال و پر استرین

صحرای کوهی گشت گزر آندو کم بوکم

دیوانه کوهلم اکلمکه بر بر استرین

روز غمکن غمزه که میل اندو کم بوکم

گندم هاوکر قصد ایدم رین خیچ استرین

میلم جهانم باده کلکونه ربنم

معجون اولورسه باری لب دلبر استرین

باقی کدای میکده عشق اولوب بنه

بزم غمزم اول صنم ساغر استرین

سحر بزم چمنده ژاله ایله غنچهٔ حمرا
میله صبحه قلش شیشه دراغزنده برلما

جهت بزمی اوستنده فلک بر کوکب تورده
اکا خرشید ایله مه ایکی دانه بیضهٔ بیضا

کورب کنك حط جانانه بکزه حرز ایله
سبی اینه ساکه کوستروای طوطی کویا

طوب مجلسده یان باشی تقریر وانه مسکنی
عجب قان باغی اولمشدر انکله شمع بزمه آرا

غم حالکه بجدی اولسه جانا قلبوبوس ایله
مزاری اوستنه بری مکسدن ارسیله حار

جور و جفا که قابل او بوده ولی شها
مخصوص اولیدی اولم جهانه هان بکا

صبر و قرار و عقل الجی بری اینش
آدم صنور دم اول صنمی کرچه صورتا

برکز طواف ایتمکی بیك عمره ویرمزین
ای حاجی سانکه کعبه بکا کوی دلربا

اول وفایه وعده لر ایتمکنی ای صنم
جور ایتدك آخر ایلدك وعده بی وفا

وصافی سن اوسر و قدك راستی بوکم
طبع بلند طرز کدا حسنت با فیا

جانلرنی محبت جانانه سوردی گل
ارباب عشقه ترک سر اتک ضرر دگل

باغ اولمیه لحن دلاسوزه وصال
بر میوه غریب در اولور بی ثمر دگل

پروانه در که نقدی برین شمع اهمه
فرق فلکی مخسف اولمش قمر دگل

شب هجر یار ایدر آنی برین
زخم خدنگ قوس قضا اولمش دگل

ایکی جهانه دیرمیدی یار سادهٔ
باغی اسیر قیدی نقوش صور دگل

حوبلر سودا

حوبلر سودا آسیدر عالمی محبوب القلوب
حمدلله کم نصیبم اولدی بو سودای حوب

یار عاشق کیجه و کوندوز تعیب ایدر خلق جهان
نا بدیدانسه رقیبی باری استار العیوب

مرحبا هذا بکار حوایلسه اتمك عجب
مرحبا هذا نبی پاك ایتدی غفار الذنوب

مولوی کیبی فلك لر اوستنه دوران آنك
شمس کیبی باشنی عاشق بولین قلسه طوب

قلو باشکدن حیالی کیبی اتمز سك وضو
جامع حقدن امام عشقه نیلرسن اویوب

وار یکن دل کو بلبل بجر بلبل شیدا اندر

رخلرك بانند رنك روی کل جانا اندر

لبلرك سر چشمهٔ آب حیات اولمش مکر

ایلمکسه امید ساغر صهبا اندر

مانع اولمزسك رقیبی وصله غافلدر دیدك

باسکا دکو یکیله ایتدوکی غوغا اندر

سنهایکردن اصلا التفات اولمز ایکن

ملکت غمدا امیر اولدم بو شاها اندر

عبد یکطالك جرم یاپ بورك سوریورسك

اهل عشقك حالی زیرا تا ازل رسوا اندر

ای جزه روان عشق رنجیده داستان طوتاک
مرشد کی کسه دامن پیر مغان طوتاک

ای ساکنان میکده طوتاک کوکلی غم
بزم صفا ده جام جی ارغوان طوتاک

بالای سر ده آتش آهم دخانیمنی
شاه محبت اوستونه بر سایه بان طوتاک

ای عاشقان غمزده عیش و صفای قوتاک
کوی بلاده هر کز بر مکان طوتاک

باقی شراب عشقله رسوای اولوب کیدر
ای کز کسه حجتی کز کسه بیان طوتاک

حسنکه سکا اویکه جوی کل دعنا
خزینه بکا بکیر بلبل شیدا

بخان الی نازکلکه لعلکه سویوق
حالک دیجی بدا ازدر رفیه ده آتا

طوراسی رایلک نازلو راکنزی التون
رویکی قشلک دردا اولورسه نوله شاها

اغلیغو بو
قان اغلیغو
بزم ایچی صوایچی
ساقی ایکی قان باغی اولدی ملخمر

اللی یه شفتالو سنی باغ حالک
باقی دفتر بادیه بر دیه ایوا

بونلرك ايشتيجى وكلدى آشنا
كيف يحيى الارض بعد موتها

كلركى حطك اى شيرين دهن
مورلر اوجاقدم دوشيشى كوبا

قاراغارى صوكره دوشنا ايله
رفع اولورصا انكه دعا ايله باك

دست محبتين آلنادى بقام
ايكى عالمك اولورسه بر تمام

ايكى جهتيم بارة عرض ايتم دوى
باقى معلوم اولنديغى تاجلى

ازلدن شاه عشقك بنده فرمانیوز جانا
محبت ملکنك سلطان عالیشانیوز جانا

سحاب لطفدن تشنه دلوردن دریغ اتمه
بوشتنك بغری آیاق لاله نعمانیوز جانا

زمانه بزده کوهر سز کجون دل حزین ایلر
انکچون بغری خوندر معارف کانیوز جانا

مکدر قلسون کردکردوب چشمهٔ جانی
بیلورسن آب دوی ملکت عثمانیوز جانا

جهانی جام نظم شعر باقی کبی دور ایلر
بو دورلرده شمدی جامی دورانیوز جانا

بولك بولك يوريب نشوه كاري كوردكي
طرف طرف بيكلن آه وزاري كوردكي

طشوب طشوب دوكلور عيمك بكا زندن
جيغل جيغل اقن اولب اشبه ساري كوردكي

دوتب دوتب دوتلوري توتوب توتوب جوني آه
كوزل كوزل اطوتنان دلم تاري كوردكي

بكوب بكوب كتورن نيع حوق حوق عشاقي
كره كره طولاشنان زلف ياري كوردكي

بالك بالك اطوتشوب نار هجراه قندي
تاپ تاپ يانن اول اشعزاري كوردكي

سرّه بحق اندن اوصانمز دی
جفاسنه یاد اوصانمز
فلک باندن اهدن
صلاح سبح یانمز
قیامه جانا والدین لردن احسانه
بحق قلب نکا اصانمز بیان
صانمز

درمقام نوا

خلاص ایلیوب نمکین بر کوکل بیلا اولمه
لاعشق التسن ایکی عالم یاد اولمه

بنه طوعندی کوبنی حق نرفتن تا باه
جنابی مهر و مکد و رتجهای الیس زبستان

زبح نور تا الله رفارنه او مرانک افرن
کلی فرد سند و رسمجدی عمری بی حی محبوب

کوکنه کوکاه اسوفنا ذاتکنک اسد
چیب حلد اوزاوزه نی بی عیا ایلیان اید

بی غمیک تسخیر ناه اسد ع ایا
عمانک بنی دستوایه جاه ایلیک اسن

سیاه محمس تنکی

یاره دردم دیمزم بزم شراب اولیجق
صبرم اقرار ایدیم مست شراب اولیجق
آفتاب اول رخی زیبا نظیر اولسون
بو بقر عالمی بر لحظه نقاب اولیجق

یا محبوب بحق نام مبارک او را چو علی
بحق نام مبارک او را چو علی
بحق نام مبارک او را چو علی
بحق نام مبارک او را چو علی

رفقنیا ...

زینتلر کوزلرده چقبین ادن ابله صبا والیسون تندن

قلبجی السدرن بوزی صوبلدر کلشن خوراید ن

قصدن دو دیلشکر و یرلر هیچ قور راتم

عجب تجبر قرار ایدر شو زنداند کوزانسان

والجامع بلا كري

الناس بلا شيء

لعنة الله على تارك الصلوة

فصل اصوله ١٦

يا ليس واظي هاجر وبا غزيل تهامه اكفف سهام الحاجر

عن ذي الحشا المستهامه الى متى انت هاجر والدمع يجري غمامه

من ذي البدور السوافر عن كل خد وشامه دور

متى تعود بالتمني بلطف ذاك الخمايل ويجمع الله شملي

بقرب تلك الخمايل فانه يا صاح كيف التسلي

وما شفيت الغلايل ان دام يا داء الاجانس

ذا الهجر يا ليس السلامه

شعر صروشان

وابرق البريق التهمد حيي صيرة بالفرقد

على اعلا كتيب الفردى دور

فرنهم نحوى تشهد بالجوى ودمى على الخد ولكن وجدى وجدى

وانا المساوى احمد احمى لحا بجد لحد وارد الابطال وجدى

بسته

ياسمند خدى باكل ايكيدن خالى دكل زلف شبوى ياتسنبل

دون براهلى عشقه صوردم چاره سى عشقك ندر

ياسفر قيل يا تحمل ايكيدن خالى دكل

تركى

بركوزاردينه فانى دنياده بوطتلى جاغدن بزدم اوصاقدم

كرز اولدم دوستلر چولده سحراده

ليلا سين الدرش مجنون دوندم

كلمش باشده بويله بير سوداء

اولدم عمرمده عشقه مبتلا

مسلمان كوزنوم شكل صوتده بن انى بركرم صاحبى صاندم

بريلانجى كافر دورمز اقراره ايشمدن كوهدن اولدم اواره

اينانمزدم دوستلر ديه بيان عجب اولكافر نجه اينانمدم

شمدكى رفاتكده اشنالرى

يوزينه كولرلر ابتدالرى

اولمش سودكلره فالرى

صلانمم

اولدم بن

اولدم بن

[illegible] بدم وطنده [illegible] اولدغمدن اما

انکار ایلدک هم بدم اغیار اولدغمدن

ایشیدوب ماجرای واقعی کیفیت اولدم بن

ایدوب اسوده مژکانلر ترقی محال اما

تیماسالک دار الامانه عزلت اولدم بن

کلستانی وصالک ایلش کولر اچنده

نشانی بوسه کوردم داغ داغ عبرت اولدم بن

سن انکار ایلدک هم بدم اغیار اولدغمدن اما

ایشیدوب ماجرای واقعی کیفیت اولدم بن

دهن خالی ایکن بند اولدم اول زلف پریشانه

سکا ای بیوفا سرمایه جمعیت اولدم بن

بدر یمان [illegible] الولدم [illegible] درهدکه حالی [illegible]

[illegible]

[illegible]

ج جمالک ایله بکزر لیلرک اب [illegible]

ح ایله حسنک یراتمش قدرت [illegible] دوغ[illegible]

خ خدانک امری ایله خوبلغین بولمش کمال

د دلی اولدم عشقکدن برعلاج ایتسکز نه وار

ذ ذلالت جکمشم که دوشه لی عشقکه بن

ر راحتلق ایده مزم ضعیف اولدی جان وتن

ز زیانم مدحینی ایدر جور ایدرسن بکا سن

س سلام باری برکز سوردیم ایتسکز نه وار

ش شفا سز درده دوشدم بی وفا سیز بوله م

ص صبر دم اغلمقدن کیتدی عقلم دیه م

ض ضعیف اولدم اجانم کوزم یاشین سیله م

ط طفلسکز نوجوانم یاشمی سلسکز نه وار

ظ ایله ظالم دقیدر جکدر هکز ایله ال

ع عنایت اومارم له صورمسون بیزه سؤال

غ غنی اومارم ایرمسون سکا زوال

ف فناد نیاده بکا یادکار اولسکز نه وار

ق قیامت کونندک قالمسون حیرت امان

ک کفایت ایدر ایدم رازمی قلسکز نمان

ل ایله لطفکه ایرسم شاد اولوردم چوق زمان

م مدد ناز ایله یاورم یوزمه کلسکز نه وار

ن نظیرک یوق جهاننده واو ایله عمرم وار ینم

ه همان سن سین افندم کلعذارم وار بنم

الا ایدرکه ای افندم نازی یارم وار بنم
ی یشل دونلی ملکم قدرمی بلسک نه وار

هلاک ایتدک قومشاقه جانا بوستمالرله
یتر جور ایلدک کل بر نفس یاد ایت کرملرله

چکه جوری جفاکه اهل دللر کنج محنتده
اوله اغیاری بو بدخواهیک ندیمی عیش قملرله

دمادم باغ حسنکده کوکل ایلرسه فریادی
کلستان ایچره بلبللراه وزار ایلر نغملرله

ندر باعث اوله راه عمدک پامالی عاشقلر
اسیر محنت وهجران اولوب درد والملرله

سنک الام وهجرک هرنه دکلو وصف ایدرسم بن
دکل ممکن انک تحریر اولنماسی قلملرله

ضمیری بندکه رحم ایله سلطانم وفا ایت
دوشوب درد وبلایه انش انداز اولدی عملرله

مفرد

جهانک حالنی قلسک تفحص
فراغت علمندن سلی یوقدر

نه [illegible] بویله می کیسون کوزلر جام
کوزدم جام اندن سودکیم دولتلو سلطانم
ایا [illegible] دردم درمان بولنمزمی
مقهرم [illegible] بو خوبلغک بدری طولنمزمی
کیجه کوندز فراقکدن اقن یاشم سلنمزمی
کوزلسن قلدیجی عالم یکا بیر یار بولنمزمی
بولینمز استانکده عبیدی کبی بیکه بنده
خوبسن بلدم حقیقت یوغش سنده بولنمزمی
بوری شدن کرو ظالم سنک سنده یم بنده
کوزلسن قلدیجی عالم یکا بیر یار بولنمزمی

راست

اه الندن شول وفاسز جور جوق دلبرلرک
شول یوزی کل یاکنی لاله کوزی عنبرلرک
نیجه کوکلدوشمون انسان اولان کیم انلره
کیم ملکلر بنده سیدن اولدیری پیکرلرک

راست

بیر خدادن غیریه هیچ عرض حاجات ایتمزن
قاضی الحاجاتدن غیره مناجات ایتمزن
بز عبا یتر بیزه فاخر لباسی نیلرز
عارفز اهل دلز بز میله دارات ایتمزن

اوج عراق

نینه بزم صفایه کلمک یاده محبت کوره لم
دفع غم ایمک اچون ینه صفالر کوره لم
مست اوکار ایدوب عجب سانغری ملامت کوره لم
دورمه اه وفغان ایده لم اجور دوزکاری جکه لم

عراق

بیجه اولور حالم بیلمزم بیوفا یارک الندن
دایم اغلرم کولمزم بیوفا یارک الندن
هب کیدر نالرینه کلدی اسودکیم سکا نولدی
جکرجکم کباب اولدی هرجانی یارک الندن
یارغیریله یاران اولدی ایشم کوچم فغان اولدی
کوزم یاشی روان اولدی بیوفا یارک الندن

عراق

اینه دلبر صچی لیلایه اولوبدر مفتون
قنی مجنون کیم انکا کوستریم سمت جنون
بیزیه کز بو صحرا تله الکز کورسه ایدی
ایده مزدی دعوای محبت مجنون

اوج عراق

دوشالدن دلهوای عشقه بی صبر شکست اولدی
ماله اواره الکده بیر قرار اولمز نصیب اولدی
نه دلدن بیر خبر المغه وار جارم
ص هرسکه عشقی پناه نکه حالی غریب اولدی

ع اوج

ظ [illegible] مجازدن فهم ایلمزمی
عاشق [illegible] زایردن
[illegible] نوز نیازی شوق نازی
الحاصل لحکدی ناره نیازدن

ولي لقد حاز علمي وجبر مشاوق كانه البدر
على غصين بان قد [illegible] في القلب نار اشعلا
له من الحسن حلا ورق معنى وحلا بالسقم
جسمي اعلا كانما قتلي حلا ريم ربيب الحلا
بدر دجا حاز جمالا وكمالا ولا غصن نقا حاز
خصالا ووصالا قد غلا صد فلا حول ولا
قوة لا حول ولا يا قمرا في صفحة زرفيك
من عاف الوسن كن محسنا لا تهجرن ودادي
بالوصل فسري فيك اسى كالعلن ها انت
سلطانا اذا ما جرت اشكوك لمن زرد نفا فيك
افتتن وصار صبا هايما خانه اوج
يا من غدا كالقمر في جنح ليل الشعري يا من حلا في
منطقي يا ذا البها والحوري يا واحدا يا من
حوى الحسن جميعا والمعاني جل من اعطاك حسنا
تزدري فيه على كل حسن لا تخلفن كن راحما
صبا شاكي الشجن دور
افدي برضا يا سلسلا حديث وجدي سلسلا عنه
فوادي ما سلا لو بلظا الهجر سلا يا نار برد او سلا
جاز جمالا امثلا وصرت فيه مثلا بدر اذا ما
مثلا لعل مثلا او سلا فاشرب وكن ممتثلا
فالراح من راحاته والثغر لا شكر حلا ومن بيت
فوصبه عاش ونال الاملا لو قال تيها قف على جمر الغضا
قلت بلا

او كان من يرضا بحري موطيا قلت اذا مستبشرا

يا مرحبا يا ليته يسمح يوما بكلام او بلن فانها

عندي تالله لمن اقوى المنن حوري عدن رطب

البدن يسبي بذلٍ وطلا خانه چارگاه

ماس دلالا وجلا كاس طلا رنا غزالا وحلا شمايلا

بديع حسنٍ كم وكم فتنا فيه افتتن رخيم دلٍ اخجل

الغزال الفتنة ما عنه لي خلا اصلا بدلا

فالقد فاق السمهري والخصر مثل الختصري

لم اجن ورد الخفر منه سوى بالنظر مهابة

يا بابي من سل سكينا لقتلي يقظة وانني راض واني

وانا له فدا حوري عدن رطب البدن ماس دلالا وجلا

47

جمله غریب ایده رو معلوم
صنایله و اعرابیله

دیمک بیلدقلرنی تحصیل ایلک
مهمدر تعلمده دلیل اقرب الطلب

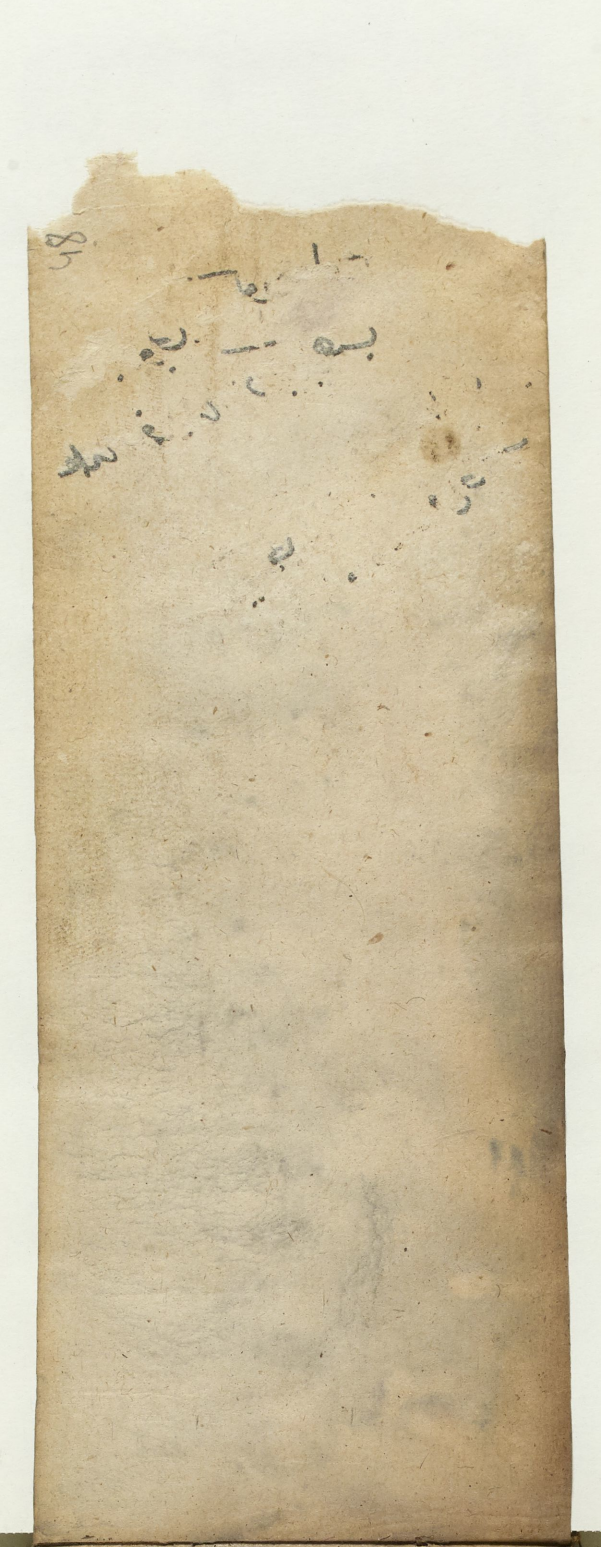

49

[illegible]
[illegible] من الصباح قم نعم الاتراح بالراح واسقنا
[illegible] الصباح صاحي راح تنفي الراح حيث الطلا
[illegible] الفياني سيما اذا ملا على صدا الثاني فالقلاح
والنجاح في شرب راح مع ناي الطلا اذا ملا بلا توانى
صحت بالمد الاحلا به هو ازلا ايضاح لي صباح عشق الاح
لا ياصاح تغدو صاح فالطير صاح في الافصاح والنفاح
نشر فاح وزهر الاقاح يا ما احلا لما تجلا مع الصباح وابن
اللماح في ما لاح فالصباح كالمصباح كم فيه راحت ارواح داوي
دا الاتراح بحلو في الغاني تغنيني والافتضاح يا ندما واتى الدرام
حلا بغزال النفوس غلا مد ازاح الوشاح الفي السلاح
خلي من لي مكتي يكفي ذي جدلي انني عاني فاني صبري جاني في قد
فني لا ناله من هاج في اللحاح فانثني خشني لهف يكفي صنعي
فاني واغنم اجري واقبل عذري بدري يا سني فذبح العبد في
اللحاح ساعة الهنا هي المنا والعرفاني والثنا من الغنا
اصب يا اماني فالارواح والارياح كم جا وراح بي عن الغنا
وانشد لنا شعر بن هاني لا تطع من قال اعتزل ذكر الاغاني
بالاقراح ذي نبذ ماح بالاصطباح قلبي طاح وسعي ساح
دوس سواح لا اقتراح بل امتاح والنصاح لي [illegible] في كفاح
باي باللحظ الغزالي موسوق جراح يا نصاح ذي المفصاح
شخصي ماح للرتاح لي ذباح يا نصاح يا اهل السماح
سكري مع بدري سروري والانشراح لست ارى عن الطلا
بدلا انها المنا وصلا فالارواح به قرتاح فاملا
[illegible] صباح في راحي فلاحي ما المن يلحان اسعفني بالاصباح

اعطني اقداح صبح ثم خذ الالحان عني هات هات يا
زين الملاح يا سؤلي اني ضنة نلاقي بالنواي لست ولا سلا
ولا طلوت من صباني كم مرتاح فيك قد راح بادي النواح
ثم لبختني ما راق من الفناني واسمعني ما راق من طيب
المعاني فالارياح عيني فاحت مع الرياح

52

[illegible] جوى يذيب

[illegible] عليه

بفرق الصبح قد ثاهوا [illegible]

[illegible] فتكت فينا وفتكك [illegible] الرعية لا يحل

[illegible] بعدك ليس تطفى واشواقى بعدك لا تبرا

منقولدر

پادشاهلك خطي كلدي
اوقندي جمله سي بلدي
اوچ بيلك مصر قوليي اولدي
بزمصرلي يزامز قوليز جانم سردن
كچدي بز

اسماعيل بيلك سردار ايمز
خرج ايتدك الده وار ايمز
تورك ايلدك ديار ايمز
بزمصرلي يزامز قوليز جانم سردن
كچدي بز

مسقوچيرينه چيتدك
بال بمز طوبلر اتدك
قوال دفتردن دوتدك
بزمصرلي يزامز قوليز جانم سردن
كچدي بز

مزراغنى الدي الينه
بقمدي صاغ صولينه
وردي كفارك قولينه
بزمصرلي يزامز قوليز جانم سردن
كچدي بز

کافرك چرخی فلنلی
دویولدی جمله رنکی
جنکاردن الدی چلنکی
بزمصرلی بزامرولیز جانم سردن
کچدیز

بق نتو کافرك اوینونه
کودی عثمانلی قوینونه
محرمه دقدی بینونه
بزمصرلی بزامرولیز جانم سردن
کچدیز

عدالت کوشکن قوردی
غزادن کلنه صوردی
عسکره ترقی وردی
بزمصرلی بزامرولیز جانم سردن
کچدیز

وزیر صلح سمتن طوتدی
اطارجان دار یوب کتدی
کافرك جانه بیتدی
بزمصرلی بزامرولیز جانم سردن
کچدیز

کار ایچیسی کلدی
قوانه اختیار ینی وردی
نیجه دی صلح تمام اولدی
بزه هرلی بزامر ولیه جانم سرون
سمیه بنت

اولی مصرلی اوندی
هر بری ایچ قوردی دوندی
اکه ادنا سبی کله الدی
بزه مصرلی بزامر ولیه جانم سرون
سمیه بنت

تمت

کتبه الفقیر سلیمان کوربجی
تابع علی افندی کاتب سیر جلیان
سنه ۱۳۱۷ اجاز اول

نور کی صاری

الذی کوکلم عالم ایچره اهوکم بر صاری

کرمه حقی جان و بر ردم مان بلسم صاری

ای محمد امتی چاریند بیر ایدک

کم بنی افتاده قلش تو جهاندن جاصاری

دوست دشمان حالم کوروب بکا رحم ایلدی

اول کوشش یوزلو یاورم کوردکا رحم ایلدی صاری

وارم ایدی جون سجده دستانه یاری صاری

کندی عقلم یاری کوردنجه اهوکمدم صاری

تا بیلدی صبح اولنجه زاری زاری انلرم

بندی اصم کوکلم دلک اهوکمدم صاری

بو فرقه دردمند اتلک بر نظر

تا کوردسم انکمزی بر کشکده

افتدم صاری

بتوتاز ایلدن دلبر بتولدن بو جهانه الله

بنی اولددن اظالم مالوکان ادلریله

افندم کلدی عری دله تشاد شاد ایله

نیچون قیدن بکا بویله شرابی اشقیا الله

سوزم باشی شراب اشدن

سنم غیدن کباب اولدی سن عالمده صفا الله

بنی دردن خراب اشدی بن اسن عالمده

اسمانه جقدی بکدانی مبتلا الله

ددی بو جوهری طاهر بو دلرسو ملک

باشمی اوغرندن اخر بلالی افترا الله

نذر جوهرک بهی ظالمر نا یاد اولمدن کندن

تمت

57

58

59

61

62

ارتهد کوندن کونه زخم نکادم انشی
سرکبر اوج سماییه دوندم اد صارلی

[illegible] بلبل قلای عشقی زار بلبله افکار بلبله
[illegible] اولسه دکودی عشرتی جنکار بلبله

اول موجود بالنجه جاران صاردی دستار بلبله
چوز دسی قابلاد کلدی بخت بیتاجم صارلی

قتل ایدن [illegible] بلبز جیدوزی عشرتی
اول نکاری [illegible] الدن جلوه صارلی

او اباذ قلر کتدی الدن جلوه صارلی

63

يا النبي اوبر نور رحمتي حقي
بولنوكله ايده روز غفري مقامديران
هانتي ما نمو ايده حضرت يا جعفر
كوز جنبرد كوزه درعاشق دركلان
اول اودن
فوق اول بند بلا ايجره بو دكلوذادي
بو كادانجي او مرنيره ده احسان
ايرپشور بركون اوله جونكله كرم
تشم اولبس اوزمان دشمن اولدي زيان
قالديروب دست نيازي باش اچون الله دعا
اولميردايده عبد السلام ايچي غفران

قد رأيت الزمان يسحب ذيلا والليالي تمر مر السحاب

ان تراءت شمس الطلا فلعمري او توارت شمس الضحا بالحجاب

قم الى الحان في العبوق فتراني طايفا بالصبوح والخواب

وانا ان مت من عرا سكرا فغسلوني بجرة من شراب

وادرجوني بظل اوراق كرم وادفنوني بجانب الاعناب

واعطني الكاس بالشمال لاني راجي باليمين اخذ كتابي

وانا ان كنت اعظم الناس ذنبا

لا ابالي الى الكريم مابي

ورد بخديك ام صبغ من الخجل
كحل بعينيك ام سحر من المقل
في فيك ياقوتة ام لولو رطب
ام خمرة مزجت بالمسك والعسل
يفتر عن طيب نشر عن عقيق فم
حلو المراشف ممنوع من القبل
قضيب بان اذا ما مس ميد
كثيب حس عن صوت من الرمل
فحية الشعر فوق الردف تحرسه
وعقرب الصدغ يحمي نرجس المقل
يا زائرا زار في كانت زيارته
اهنى من الامن عند الخائف الوجل

سمر العيون بلذة المشتاق ، والسمر خير طالبي العشاق
فاحتز سماد ك في لهوي عوض الكرى واحتز فناك في الجلا الباقي
واذا دعاك الى الصبا نفس صبا فاجبه ولتسمه لخفاق
ولخلع سلوك فهو ثوب عتق والنسج جديد مما هم الاطلاق

ادر الخندريس بالاكواب وما يبقى الراح في نزع الضباب
خمر قهوة البلد بلبغا وهي عني ازاهر الاداب
بنت كرم على الكرام حلوها بانا على نفس نقاب
وهي في كاسها كبتر مذاب نجلي منضد بها باب

وصل الدائمة والنسيم رسل [illegible]

وليسكن جنان الخالد بالنار التي لم ترم غير الحي بالامر [illegible]

صهبا ترقرق من عيون جبينها من غير ما [illegible]

تروى من القلب النجي اذا سرت في الجسم منك [illegible]

يسيغ بها الذي القوام [illegible] كالغصن [illegible]

للسودي

يا نسيم الشام يا ريح الحزامى احملا مني الى [illegible]

واذكرا وجدي بها ان سألت وانسيا عني غرامي [illegible]

عليها ترعى زمانا سلفا ويظن انها ترعى الذمام

كان عهدي انها قبل النوى تحفظ العهد شروطا [illegible]

ان تكن بعد الثنا غيرت تلك الدهر حالي [illegible]

يا خليلي اسعداني بالبكا واجعلا الدمع سجالا [illegible]

واذكرا ربعا لسلمى دارسا وقفا تندب دارا [illegible]

كان لي فيها زمانا رغدا وتقضى ليتني لو كان دام

ومهاة الحي ترنو اعينا لحظها يرمي الى القلب [illegible]

وترى ان ثلثت هل نضت سمهري للعتا لم [illegible]

يا لها ريما اذا ما نظرت تترك الاسد رفاتا ورماما

بعيون بابلي سحرها وقوام على البان [illegible]

ليت شعري ما عليها لو رأت حال من اضحى كئيبا

يتمنى لو رآها نظرة او حماها لو رآني فيها [illegible]

والجو بين تعبس وتغلس وترعد وتبرق وتهطل

فكأن بيض الاقاح ثغور من يزهو على حسن المتدلل

غصن النبات بريقه الوانها يحكي لانواع السحاب الممطل

وكأنما الشيح الزكي نسيمه يحيي النفوس اذا جوى في شمال

وكأنما النارنج في اوراقه خضر الاطارف في طريق شعل

وكأنما الاترج في درجانه اقداح تبر دهرها لم تمتلي

وكأنما النخل الزكي عرايسا يجلون في حلل الشعر المسبل

وكأنما السرو الطويل اذا بدا للعين بين تقوم وتميل

غيد الكواعب قد لبسن غلايلا خضرا يراها الناظر المتأمل

وكأن تصبيح الثريا اذا بدت من جدول وتحدرت في جدول

حيات قد خفن من مطلب يسعى فسعى الخايف المتنقل

والشرب بين اوانس كعرايس بمدامة من مذهب ومفصل

فانهض الى قرص الزمان فانها فرص وان الدهر ليس بمهمل

جمله عالم شاد حمد کتاب

ادشالهم سن دور رکن یاده قول اولتی زات

فراغت کل اود لبردن کم انل جو قدر اوینا نقصا

بیج اول سروبی سفهدن کم حرمدن حشر دن یاشی

للشیخ بهی ظهری

قوم اسقنی صرف رحیق السلسل

واشرب ولا تحفل بقول العذل

سیما وقد راض الربیع ریاضها

فنباتها حلیت بانواع الحلی

فالروض بین نالف وتعطف وتعجب وتهیف وتمایل

یزهو باحمر کالعقیق واصفر کالزعفران وابیض کالسنجاف

ومبخر فی اصفر ومعصفر ومعنبر ومکوفر ومصندل

ومذهب ومفضض ومکتب ومقفع ومرصع بتاتل

والزهر بین مفتح ومجنح ومفرح ومصبح ومکلل

والورد بین مبلج ومفتوح وملوح ومطرح لم یکمل

بادین منثور کثوب معلم لکن بایدی امرء لم یعمل

ونضیر یحکی اذا عاینته اثار قرض فی ذراع ممتل

مع نرجس یحکی العیون اذا رنت اجفانها لکنها لم تکحل

فراق احبتي زود هيامي واسقم مهجتي واضنا فوادي
اعوم لله اذا ما جن ليلي وتسهر مقلتي والليل هادي
وان فراقكم قد زاد نارى وبعدكم لزمت انا وسادي
تحرقني بلا ذنب بدا لي واشتمت حسودي والاعادي
فمن ابعادكم قد صرت مضنى الاوقى دايما بالهم لاقي

شعر

زد النفس عن عوان الهوا فهو داء ما له من دواء
واعذر العاشقين ان كنت تدري ما يقاسونه من الابتلاء
ليس من بات ساهرا في الدياجي مثل من بات في الصفا والعناء
عن سهادي سلوا النجوم فاني طول ليلي ارى نجوم السماء
هل تحب له اشتياق كشوقي او يقاسي من المنا كعناء
ودموع تجري كبحر مديد ليته لو طغى لظى الحشا
انا اهوى كحل العيون اصور صاد قلبي عقلة كحلاء

شعر

والحبيب الذي صبي ومحيا نزهة للرائي